

いまべつ 501



たくさんの思い出を胸に ～卒業～

3月2日、今別中学校の卒業式が行われ45人の卒業生は、先生方、父兄、在校生の見守る中たくさんの思い出を胸に、未来へ希望を膨らませ巣立っていきました。

平成18年度一般会計予算

22億2千542万9千円を計上

平成18年度の一般会計予算は22億2千542万9千円で、前年比に比べ4千420万2千円の減額（1・9％）となりました。

歳入予算(入ってくるお金)

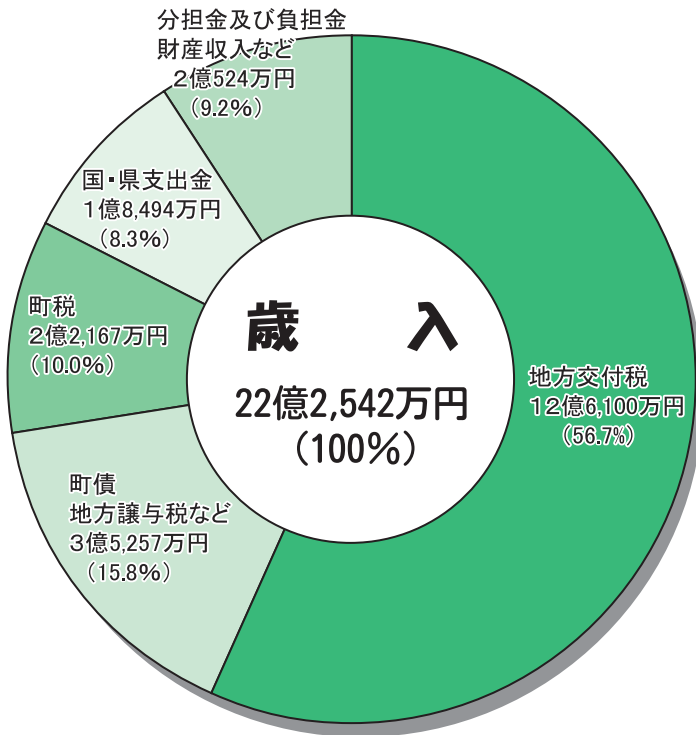

歳入

歳入は、自主財源の町税が前年と比べて7・0％減で1千668万9千円の減額となりました。固定資産税評価替に伴う償却資産の減が主因となっています。

地方交付税は、7・1％減で9千640万円の減額となりました。これは、地方財政計画の規模の抑制とともに地方交付税も抑制されたことと、平成17年度国勢調査人口の減少によるものです。

また、国の三位一体改革に伴う税源移譲として、所得譲与税2千420万を計上しました。その他の歳入としては、起債の発行となっています。

平成18年度の一般会計予算は、最終的に1億1千884万円の財源不足となりました。このため財政調整基金を始めとする基金からの取り崩しで対処しました。

一般会計

町民1人当たり、一世帯当たり使われるお金

1人当たり

554,000円

1世帯当たり

1,331,789円

平成18年2月28日現在
人口 (4,017人)
世帯数 (1,671世帯)
をもとに計算しました。

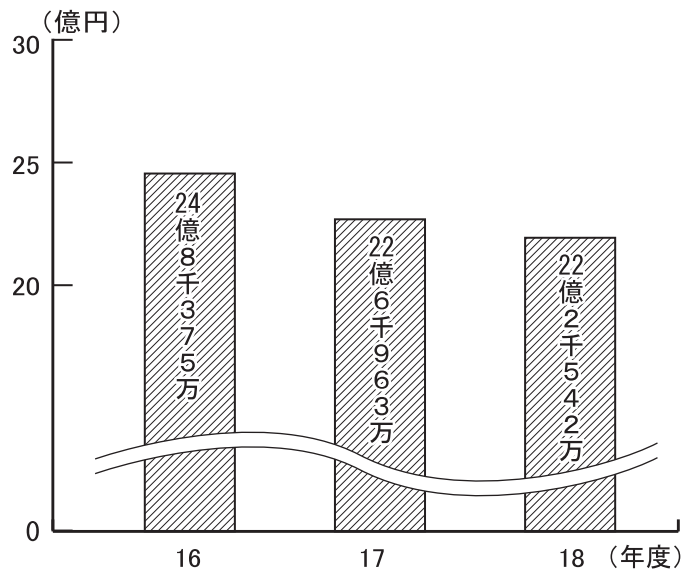

一般会計(当初予算)の年度別推移

特別会計予算

国保事業 歳入・歳出	44,089
国保診療 歳入・歳出	16,745
老人保健 歳入・歳出	55,964
介護保険事業 歳入・歳出	34,280
介護サービス事業 歳入・歳出	34,098
簡易水道事業 歳入・歳出	14,380

(単位：万円)

歳出予算(使われるお金)

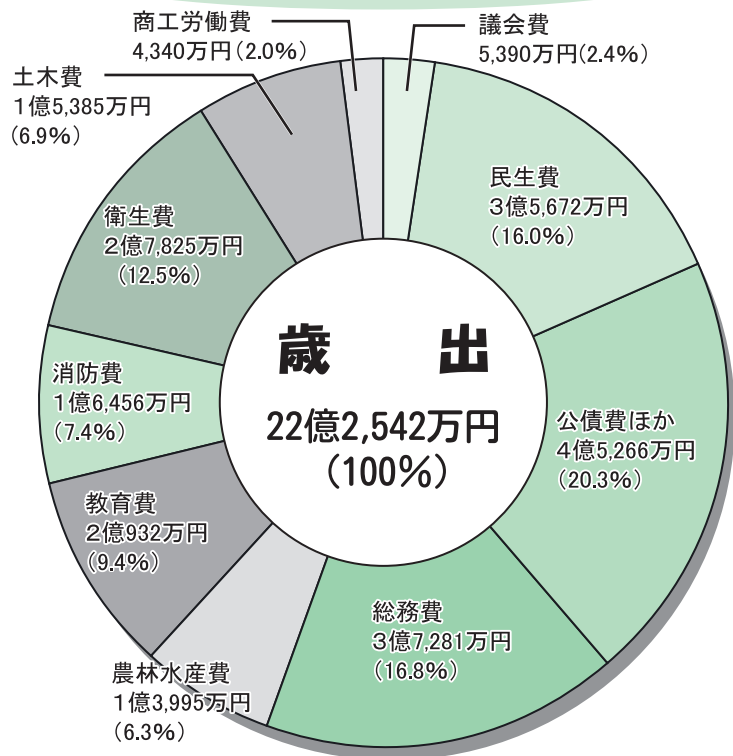

歳出

昨年(平成17年度)に続く超緊縮財政の中で、住民の福祉、健康や所得向上につながる事業を配慮しました。新規事業として融雪溝新設事業7千199万円、継続事業としては、浄化槽設置整備事業補助金として893万円、県立今別高校への支援対策費として、230万円をそれぞれ計上しました。

一部事務組合関係では、青森地域事務組合に清掃費負担金1億232万円、斎場費負担金3千89万円、広域消防事務組合に1億4千408万円の負担金を計上しました。

また、水道事業会計への高料金対策として、1千万円を繰出しました。

さらに、事務事業の見直しにより各施設の運営費は、極力経費を削減し、必要最小限の予算を計上しました。

平成18年度の主要事業

●自然に恵まれた快適で生活環境が整ったまち

- 融雪溝新設事業 7,199万円
- 巡回バス購入事業 1,960万円
- 仮称「奥津軽駅」周辺振興計画策定事業 220万円

●基幹産業の確立と創意工夫性に富むまち

- 漁港整備事業負担金 2,200万円
- 地域農業産地強化推進整備事業 1,880万円
- 町観光協会支援事業 137万円

●人間性豊かな教育・文化水準の高いまち

- 外国語助手受入事業 438万円
- 今別高校活性化対策事業 230万円

●健やかで生きがいのあるまち

- 保健対策事業 1,922万円
- 浄化槽設置整備事業 893万円
- 生きがい活動通所支援事業 100万円

●心ふれあう連帯感あふれるまち

- 地域インターネット事業 1,738万円
- コミュニティ助成事業 182万円

特別会

国保会計(事業勘定)

平成18年度予算は、昨年度に引き続き医療費支出分を今年度もまた全額見込めない予算となりました。今後も、医療費の支払をどれだけ抑制できるかが検討課題となります。

国保会計(診療施設勘定)

前年度比較14・2%減少
平成18年度今別診療所の歳入歳出の総額は、1億6千745万円となっています。

老人保健会計

老人医療費 5億5千9百万
老人保健法が平成14年10月に改正になり、一時は、受診率が低下の傾向にありましたが、一人当たりの医療費は、また増加傾向にあります。

介護保険会計(保険事業勘定)

介護給付費に3億2千2百万
地域支援事業費に2百20万
介護保険事業は、国・県・保険者(町)の公費と40歳から64歳までの2号被保険者と65歳以上の1号被保険者の保険料で運営されています。今年度から、介護保険法改正によ

計内訳

地域支援事業(介護予防事業・包括的支援事業・任意事業)が始まります。

地域支援事業とは、要介護・要支援状態になる前から、一人一人の状況に応じた予防対策を図るとともに、要介護状態になった場合においても、地域で自立した日常生活を送れるよう支援することを目的としています。

介護保険会計(介護保険サービス事業勘定)

サービス事業に1億1千万
サービス事業は、町直営の介護サービス事業(特養ホーム・通所介護・訪問介護・居宅介護支援)の運営費です。

水道事業会計

企業会計から特別会計事業へ変更
当町の水道は、上水道と簡易水道(大泊・二股)の3事業により給水を行っていましたが、簡易水道施設の老朽化及び施設の経費削減を図るため、3事業を統合し今別町広域簡易水道事業として整備計画を検討することになりました。そのため、企業会計から特別会計事業に変更し、18年度は水道料及び一般会計からの繰入金により施設運営管理を行います。

暮らしの中の税

平成18年度から地方税の改正が行われました。おもな改正点をお知らせします。

1. 個人住民税の定率減税の見直し

18年度分以降の住民税所得割額の定率減税が段階的に引き下げになります。

現行	所得割額から15%相当額、上限4万円を控除
18年度	所得割額から7.5%相当額、上限2万円を控除
19年度	廃止

2. 個人住民税の非課税措置の見直し

(ア)18年度以降、年齢65歳以上の人のうち前年の合計所得金額が125万円以下の人に対する非課税措置が廃止されます。

現行	合計所得金額125万円以下の人非課税
改正後	合計所得金額125万円以下の人も課税

18年度以後の個人住民税について適用されます。

(イ)17年1月1日時点で年齢65歳以上で、前年の所得が125万円以下の人については以下の軽減措置が適用になります。

	所得割	均等割
18年度	本来の税額の1/3の金額で課税	1,300円
19年度	本来の税額の2/3の金額で課税	2,600円
20年度以降	本来の税額で課税(全額課税)	4,000円

3. 老年者控除の廃止

年齢が65歳以上で、かつ前年の合計所得が1,000万円以下の人に適用されていた老年者控除48万円(所得税50万円)が廃止されます。

老年者控除の廃止に伴い、重複して控除できなかった寡婦・寡夫控除を受けることができるようになります。(年齢65歳以上とは⇔昭和16年1月1日以前生まれの人)

4. 公的年金等所得の算出方法の改正

公的年金のうち、65歳以上の人の控除額が見直しされ所得の計算方法が変わります。

公的年金等の収入額	公的年金等の雑所得
0円～1,200,000円	0円
1,200,001円～3,299,999円	収入金額 1,200,000円 = 所得
3,300,000円～4,099,999円	収入金額 × 75% 3,750,000円 = 所得
4,100,000円～7,699,999円	収入金額 × 85% 7,850,000円 = 所得
7,700,000円以上	収入金額 × 95% 1,555,000円 = 所得

平成17年1月1日以降の公的年金等に適用され、18年度以降の課税に反映されます。

助役に阿部義治氏 教育長に澤田渉氏

3月17日第360回定例
議会において、助役に阿部
義治氏、教育委員に澤田渉
氏が選任されました。

また、4月3日の教育委
員会議では、教育長に澤田
渉氏が任命されました。

助 役 阿部 義治氏



教育長 澤田 渉氏



卒園おめでとう



平成17年度今別保育園第一回卒園式が、
同園ホールで行われ、15人の園児が卒園
しました。

同保育園は、平成17年度から社会福祉
法人三笠苑今別保育園としてスタートし
ました。

卒園式では、園児らに保育証書と記念
品の授与の後、佐藤理事長からのお祝い
のメッセージ、園長式辞、父母の会々長
あいさつ、来賓祝辞などお祝いの言葉が
華を添えました。

また、在園児からは、「大好きなお兄
さん、お姉さん本当におめでとう」とお
祝いの言葉を、また卒園児からは、楽し
かった思い出や先生方やお父さんお母さ
ん、お友達への感謝の気持ちを一人ひと
り述べていました。

親子ふれあい調理実習



3月11日、親子ふれあい調理実習が開
発センターで行なわれ、小学生とその保
護者20人が参加しました。
「よい食習慣定着促進事業」で実施し
ている、この調理実習は、親子のふれあ
いと、バランスのとれた食事の理解を深
めるため行っています。

食生活改善推進員の指導のもと、参加
者は、メニューの混ぜ込みごはん、あえ
物、簡単ババロアに挑戦しました。
早速、出来上がった料理を全員で試食
したところ、「家でも作ってみたい」と
大変好評でした。お母さん方は、「食生
活改善推進員さんの手際よい調理手順が、
とても参考になった」と話していました。
また、参加者の中では、朝食を食べない
家庭はなく、しっかりとって登校してい
るとのことで、食生活改善推進員も安心
したようでした。

楽しい「子ども教室」開催

このほど、中央公民館において、
子ども教室が開催され15人の親子が
参加しました。
子ども教室では、「こでまりの会」
会員の協力で、本の読み聞かせ、紙芝
居、カルタ取
り遊びなどを
楽しみました。
子どもたちは、
特にカルタ取
り遊びになる
と一生懸命カ
ルタを探し、
取ったときは
とても喜んで
いました。



地域で子どもたちを守ろう!!

浜名地区では、3月5日同公民館
において2月中旬、西田地区で発生
した、不審者による子ども連れ去
り未遂事件を教訓に、子どもたちを
不審者から守るための集会を行いま
した。
集会では、スクールバス通学のない
浜名地区の今後
の防犯対策とし
て、住民の人た
ちが腕章を付け
子どもたちの登
下校時の巡回を
するとともに、
地域内5ヶ所に
看板を設置し、
地域ぐるみで子
どもたちを守っ
ていくことを話
し合いました。



腕章を作る地区の皆さん



こんにちは。保健師です。

～すすめよう 健康いまべつ21～



健診を受けよう①

今月のテーマは「女性のガン」についてです。

子宮がん、乳がんにかかる方は、若年者にも多くなってきています。この子宮がん、乳がんに共通して言えることですが、これらが増えてきた原因は、食生活を中心に生活様式全般が欧米化してきたことが、女性の体質そのものに影響を与えているためといわれています。初期の自覚症状がほとんどないのが、ガンですので、これらを早期のうちに見つけるには検診を受けるしか方法はありません。みなさんにも、決して他人事ではない病気です。

☆子宮がん

日本人の場合、ほとんどが子宮の入り口にできる子宮頸がんですが、早期発見などにより死亡率は年々減少しています。反対に、生活習慣の変化により、子宮体がん、卵巣がんは、最近増え始めています。20歳代からの検診が必要です。

☆乳がん

日本人には少なかった乳がんですが、生活様式の変化により、初潮が早く、閉経が遅かった女性ほど乳がんにかかりやすいといわれています。最近では、30歳代の方の患者も増えているようです。検診を受けるのはもちろん、ふだんからの自己検診を行う必要があります。

**健康管理の一環として
乳がんの自己検診を！**

月に1回、乳房を見たり触ったりして、異常が見られたら速やかに乳がんの専門医を受診しましょう。上は鎖骨、下は肋骨、内側は胸骨、外側はわきの下までチェックし、指でつままず、指の腹を動かして滑らせるように触りましょう。

しこり、くぼみ、ひきつれ、分泌物がないかチェック

住民の方からよく聞かれる声で気になるのが、「もう生理もないし」「歳とったら関係ない」と言い、婦人がん検診を受けない方です。女性で生まれた以上、生涯女性です。がんにかかる可能性は、何歳になってもあるのです。

また、若い方の受診者が少ないことも気になります。町の子宮がん検診は20歳以上から、乳がん検診は30歳以上から受診できますので、受診することをお勧めいたします。(5月頃より検診の受付が始まりますが、今年度の詳しい検診日程については、健康カレンダーを参考にしてください。)

何か気になることや、知りたいことがありましたら、保健師(電話 35-2465)までお気軽にご相談ください。

※平成18年度の町の婦人がん検診は、奇数年生まれの方が対象となります。なお、乳がん検診については、30歳代女性の方は、毎年受診できます。

国では、婦人科検診の効果を2年に1回でも、十分に効果があることを立証したため、町の婦人科検診でも1年おきに受けていただくことになりました。



山林と人とのかわり

— 今昔 — (一)



ふるさとの山に向いて
言つことなし
ふるさとの山は
ありがたきかな

明治45年、27歳で亡くなつた石川啄木の歌。この山は詩人の郷里の渋民村、中学生の頃遊んだ不來方(こずかた)の城から眺める、田畑の続く広い平野のかなたにそびえる岩手山です。麓の薪炭林、スギ林そして中腹から上に広がるケヤキ、ブナなどの広葉樹。山の恵は古代から日本人の生活と切っても切れないものでした。そして、独立峰に限らず、日本列島の背景を貫く急峻な山地、

山脈の威容は、人の心の安らぎや生きる力の基であつたでしょう。啄木の生活と背景の時代を見てもそのことが納得されます。一家の事情もあり東京に出て、両親、妹、妻子ともども借家(床屋の二階に)住まいとなつた家族は、毎日食うや食わずの生活。いわば構造不況という時代の波にほん弄されました。日露戦争にかろうじて勝利し、近代国家の体制を整えた明治政府の手法は、イギリスなど他

国の領土を経済の基盤とする植民地政策です。韓国を合併(明治43年)し、日中戦争に向けて舵をきつていきます。しかし、大多数の国民は日露戦争の勝利に喝采を送り、伊藤博文首相がハルピンの駅で狙撃され殺されたことに憤激、中国憎しとなりしました。

貧困、病弱で丙種合格、兵役免除となつた詩人は郷里の農村の疲弊を見つめています。

田も畑も売りに酒のみ
ほろびゆくふるさと人
に 心寄りする日

敗戦後60年。高度経済成長政策の下、モノに溢れる世界一の豊かな光を浴びて暮らしている私たちにとって、啄木の歌つた農村は、過ぎた悪夢のひとつでしょうか。次々に便利さと速さを追求する経済優先だけの社会では、大きな代償を払うことになるでしょう。笹やぶと力やだけが残る過疎地とならぬよう、また近年の自然資源の持続性をかけ声だけに終わらせぬようにしたいものです。



澤田 瑞穂さん
(今別八幡宮宮司)

🌸 Hello! いまべつのみなさん No. 6 🌸



ベッキーさん

Spring is a time of new life. New plants begin to grow. 【春は新しい命の時です】 And, new animals begin to be born. 【そして、新しい動物が生まれ始めます】 Students also have a new start. 【学生も新しいスタートをします】 Upper level students enter new schools or begin work. 【最上級生は新しい学校に入学したり、仕事についたりします】 Other students enter new school years. 【他の学生は新しい学年になります】 Clearly, spring brings change to everything. 【明らかに、春はみんなに変化をもたらします】 Therefore, we should feel glad. 【明らかに、春はみんなに変化をもたらします】 Spring began on March 21. 【春は3月21日に来ました】 Its gradually becoming warmer and the snow has melted. 【だんだんは暖かく成り、雪がとけました】 And then the flowers will bloom. 【それから、花が咲きます】 The cherry blossoms will grow. 【桜が芽吹きます】 And we will all feel happiness. 【そして、みなさんは幸せを感じます】 But in there is an English saying, that saying is "April showers bring May flowers." 【でも、英語のことわざがあります、そのことわざは、4月の雨が5月の花を咲かせます】 And that means we must endure a lot of rain to enjoy the May flowers. 【それから、私たちは、5月の花を楽しみに多い雨を耐えています】 Therefore, the May flowers are very beautiful. 【だから、5月の花はとても美しいです】 The flowers are worth waiting through the rain. 【花にとって雨を待つ時間はとても価値のあることです】 Pennsylvania's springtime is very similar to Imabetsu's springtime. 【ペンシルバニア州の春の時と今別で春の時はとても似ている】 The weather is almost the same. 【天気はほとんど同じです】 I hope that Imabetsu's flowers are as beautiful as Pennsylvania's flowers. 【私は今別の花がペンシルバニア州の花と同じように美しいと思います】 The flowers blooming will be enjoyable. 【咲くのを楽しみにしています】 To the students entering new schools and graduates, Congratulations! 【入学する学生と卒業した学生、おめでとうございます！】

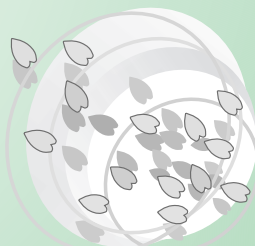

青森県内すべての市町村で

「定期予防接種広域化制度」

が平成18年4月1日からスタートしました

次の対象の方は、今別町以外の県内の医療機関でも定期予防接種を受けることができるようになりました。

◇ただし、定期予防接種は、今後とも今別町で受けることが原則となります。

☆対象者

1. やむを得ない事情により接種機会を逃した方
2. 里帰り出産等のため実家などで予防接種を希望する方
3. 接種要注意者（基礎疾患を有する者等）でかかりつけ医がいるなど町外での予防接種を希望する方

☆対象となる予防接種

三種混合、二種混合、麻しんおよび風しん、BCG

ただし、日本脳炎は積極的な勧奨を再開した後に対象となります。

☆利用手続き

制度を利用できる方は、上記の対象者に限られますので、希望される方は、事前に必ず役場保健師まで連絡してください。

連絡先：町民福祉課（☎35 - 2465）



今月号から高桑うめさん（大川平）の「おばあちゃんのお話」を掲載します。82歳のおばあちゃんの様々なお話をお楽しみください。



高桑うめさん
（大川平）



第 1 話

おばあちゃんのお話

両親からの宝、「躰」

「鉄は熱いうちに打て」、子どもは親を選ばず無垢でこの世に生を受ける。親になるのは、簡単ですが親としての責任は、昔も今も変わらず重大なものだと思ふ。それは、産んだ瞬間から親の愛情の証「躰」から始まりま

す。「躰」とは、いとも簡単に身につくものではなく、時には優しく時には厳しく見守りながら、長い間培った子どもの成長につれ身につけてやる基礎だと思ふのです。産んでくれた親に似ない子どもはなく親は勿論、一緒に生活する家族も同様だと思ひます。今の子どもたちは、礼儀も知らない、挨拶

もできないと言いますが、それは両親の姿だと思えばいいし、今の社会が変化したのだと思ふ。少子化時代、その割りに生活は余裕、結局自分の果たせなかつた夢を子どもに期待しているようで、子どもたちこそ迷惑だと思ふ。期待にこたえられる子はよいが、そうでない子は自分の道を見つけないことなく、切れるという事になるのではないだろうか？そんな壁にぶつかった時こそ、我慢と耐える「躰」が役立つ、壁を突破することが出来るのだと思ひます。

私達、高齢者から見ると今の若いお母さん達は、我が子に遠慮しているように見えます。

そんな若いお母さん達は、年齢から考えて見れば私達の孫ぐらいいなる人達、私達が「躰」育てて来た位の年齢なので、私達の育て方が悪かつたのか、これまた考えさせられます。

我慢とか耐える事の出来ていない子どもたちが、すぐ切れ、人の命など虫けらのように、また命の尊さを何とも考えない殺伐とした社会に身震いする気がします。

あまりにも社会の進歩が早過ぎ、子どももテレビ、子ども対ゲーム、人間同志の「躰」とか、じっくり家族同士の会話もしなくても困らない時代になっているのです。

家族二、三人で優雅な生活をしている人たちも、大家族で肩寄せ合つて生活をしている人達も、基礎である日本人としての「躰」は身につけて生きたいものだと思ひます。

4月1日付けで行われた役場職員の人事異動をお知らせいたします。

★ 町長部局

新		氏 名	旧		備 考
課 (所属) 名	職 名		部 (所属) 名	職 名	
今別町	参 事	嶋中 元	住民福祉部	参 事	
総務課	課 長	米田 孝則	総務部税務・徴収	統 括 監	選挙管理委員会事務局長兼任
総務担当	総務次長	武知 活憲	住民福祉部環境福祉	次 監	
同	総括主幹	工藤 義男	総務部行政・財政・管財	係 長	
企画担当	企画次長	太田 平次	総務部企画・商工・観光	次 監	
同	企画次監	野土谷勝則	同	次 監	
同	総括主幹	田中 祥一	同	係 長	
同	主 査	平山 寛哉	水道課	主 査	
税務担当	税務次長	太田 英一	総務部税務・徴収	次 監	
同	総括主幹	戸嶋いね子	総務部企画・商工・観光	係 長	
同	主 幹	相内 一	総務部行政・財政・管財	係 長	
町民福祉課	課 長	秋元 豊	産業建設部農林水産	統 括 監	
福祉担当	福祉次長	小鹿 金吾	住民福祉部環境福祉	次 監	
同	総括主幹	藤巻 秀幸	総務部税務・徴収	主 幹	
町民担当	町民次長	阿部 純夫	教育委員会から		
産業建設課	課 長	南 邦比古	産業建設部建設	統 括 監	水道課長兼務
建設担当	建設次長	木津 一男	総務部税務・徴収	次 監	水道課兼務 農業委員会事務局長兼任
同	建設次監	太田 幸則	産業建設部建設	次 監	
産業担当	産業次長	山田 基	産業建設部農林水産	次 監	
同	総括主幹	田中 滝雄	同	係 長	
同	主 幹	中道 時男	住民福祉部住民保険	係 長	
水道課	水道次長	阿部 敬治	産業建設部建設	次 監	
出納室	室 長	佐々木哲郎	議会事務局から		
同	次 監	本郷 光成	出納室	次 監	
今別診療所	主 幹	南 ひとみ	教育委員会から		
ひより	所 長	吹田 良樹	なかやま荘	副 園 長	
同	主 幹	太田 政彦	教育委員会から		
なかやま荘	副 園 長	宮本 正道	住民福祉部住民保険	次 監	
教育委員会へ		相内 勇	総務部行政・財政・管財	次 監	
同		田中 清隆	ひより	係 長	
同		一戸美夜子	なかやま荘	寮 母	
議会事務局へ		綿谷 広巳	産業建設部農林水産	次 監	

★ 議 会

新		氏 名	旧		備 考
課 (所属) 名	職 名		部 (所属) 名	職 名	
議会事務局	事務局 長	綿谷 広巳	町長部局から		監査委員書記長兼任
町長部局へ		佐々木哲郎	議会事務局	事務局 長	

★ 教育委員会

新		氏 名	旧		備 考
課 (所属) 名	職 名		部 (所属) 名	職 名	
教育課	課 長	相内 勇	町長部局から		
同	教育課次長	戸嶋 志郎	教育課	次 監	
同	総括主幹	田中 清隆	町長部局から	係 長	
学校給食センター	所 長	一戸美夜子	町長部局から		
町長部局へ		阿部 純夫	教育課	次 監	
同		太田 政彦	教育課	主 幹	
同		南 ひとみ	学校給食センター	所 長	

★ 退 職 (3月31日付け)

定年退職 小 川 義 光 ・ 米 田 寿 光
 普通退職 澤 田 涉 ・ 阿 部 義 治
 勲奨退職 阿 部 真知子

石綿による健康被害の救済に関する法律が制定されました。

石綿による健康被害を受けた方及びその遺族に対し、迅速な救済を図るため「石綿による健康被害の救済に関する法律」が制定されました。

支給請求の受付は、3月20日から開始されています。

【お問合せ先】

町民福祉課（☎35-2001）

今別駐在所からのお知らせ

新手の振り込め詐欺にご注意!!

最近、架空請求のはがきで「司法処分出廷要請通達書」というものが出回り始めています。内容は、架空請求による少額訴訟を悪用したものです。

出廷場所

東京簡易裁判所裁判部第39民事執行センター

発行者

民事通達管理組合

などと書かれたはがきが来たときは、今別駐在所（☎35-2029）または、外ヶ浜警察署（☎22-2211）に連絡してください。はがきの連絡先には、絶対に連絡しないで下さい。

また、警察や家族の名前を語った電話での詐欺等も発生していますので、おかしいと思ったらすぐに相談してください。



春の全国交通安全運動

4月6日(木)～4月15日(土)

この運動は、県民一人一人に交通安全思想の普及・浸透を図り、交通ルールの遵守と正しい交通マナーの実践を習慣づけることにより、交通事故防止の徹底を図ることを目的としています。

運動の重点

1. 子どもと高齢者の交通安全事故防止
2. シートベルトとチャイルドシートの正しい着用の徹底
3. 自転車の安全利用の推進

県通年2大作戦

「32万人の高齢者との直接対話大作戦」

「“なんで、今さら”交通マナー向上大作戦」

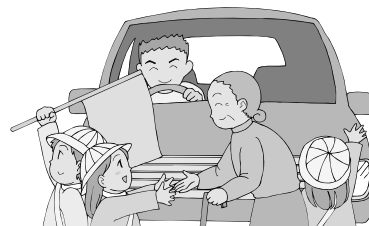

これまで以上に農薬飛散に気をつけましょう！（農薬等の残留規制が厳しくなりました）

～残留農薬のポジティブリスト制度について～

食品衛生法が改正され、残留農薬のポジティブリスト制度が平成18年5月29日から始まります。この制度は、今まで農薬残留基準がない農薬にも、一律基準として0.01ppmという低い数値が設定されますので、この基準値をオーバーしてしまうと生産物の出荷停止・回収などの対応が求められる可能性があります。（残留基準値が設定されている農薬は暫定基準による数値）

◎こんな時は注意してください

ほ場どうしの距離が近いとき

隣の食用作物の収穫が近づいてきたとき

飛散しやすい散布方法のとき

◎「農薬の飛散」に気をつける対策

- ・風の弱いとき、風向きや散布の方向・位置に気をつけて散布する。
- ・細かすぎる散布粒子のノズルは使わないようにし、散布圧力を上げすぎないようにする。
- ・散布量が多くなりすぎないように気をつける。
- ・タンクやホースは洗いもれがないよう、きれいに洗っておきましょう。

※お問い合わせ：JA東つがる今別支店（☎35-2003）・役場産業建設課（☎35-2001）

春の火災予防運動

期 間：平成18年4月10日～16日

相談は無料で秘密は守ります。

◆行政相談所開設のお知らせ◆

と き：平成18年4月15日(土)
午前10時～午後3時

ところ：中央公民館
・行政相談委員 成田 りせ子 ☎35-3860

当日、用事等で来所できない場合、自宅でも受付しますのでお気軽にご連絡ください。

水道課からのお知らせ

私たちが毎日飲む水道水は、水道法で定めた水質基準に適合した「安全で美味しい水」でなければなりません。

このため、安全性を確認するため水質検査は適正が求められ、このような状況を踏まえ平成15年9月に水道法施行規則が一部改正され、水道事業者は毎年事業年度の開始前に水質検査計画を策定するよう義務付けられました。

詳細については、今別町ホームページをご覧ください。

<http://www.imabetsu.net.pref.aomori.jp/top.php>

国民年金からのお知らせ

★4月保険料額が改正されます。

平成18年4月から平成19年3月までの国民年金保険料は、月280円引き上げられ、月額13,860円となります。国民年金保険料は、平成29年度まで毎年月額280円引き上げられ、最終的に月額16,900円となる予定です。これは、年金を支える力と給付のバランスをとるためのものです。

★ご存知ですか？学生納付特例制度！

そして若年者納付猶予制度！

20歳以上の方は、学生であっても国民年金に加入しなければなりません。収入が少なく国民年金保険料の納付が困難な場合は、学生納付特例制度を申請すると保険料の納付が猶予されます。

また、30歳未満の方であって、本人と配偶者の収入が一定以下の場合に、申請により国民年金保険料の納付が猶予される若年納付猶予制度があります。

これらの制度の申請を行わず、保険料が未納のままだと、不慮の事故等により障害が残った場合に障害基礎年金を受けることが出来なくなります。

【問合せ先】

町民福祉課国民年金係：☎35-2001

事業主の皆様へ

労働保険（労災保険・雇用保険）の 申告・納付はお済でしょうか。

平成17年度確定保険料・平成18年度概算保険料の申告時期となりました。

保険料申告書の提出及び保険料の納付期限は5月20日です。

お早めにお近くの金融機関、郵便局等で手続きをしてください。

なお、申告・納付が同時にできないときは、黒と赤で印刷された申告書は最寄の労働基準監督署又は青森労働局へ、ふじ色と赤で印刷された申告書は青森労働局へ提出してください。

※お問合せ

青森労働局労働保険徴収室

(017-734-4145)

まちの行事予報 4 / 1 ~ 5 / 10

イ マ ダ ス

日 曜	行 事 予 定 場 所
7 金	今別小・中入学式 県立今別高校入学式 教職員新任式 (今別小・中)
11 火	今別中学校修学旅行 (~14)
29 土	<みどりの日>
30 日	軽自動車税納付期限
5 月	
3 水	<憲法記念日>
4 木	<国民の休日>
5 金	<こどもの日>

清藤 忠義 (68) 大川平
米田 慶一 (90) 大川平
宮本 正一 (91) 大川平
澤田 正一 (81) 大川平
お悔み申し上げます

阿部 愛明 (あかり) (力) 今別

お誕生おめでとうございます



戸

籍

の

窓

口

(2月1日から28日の届出分)

今別の姿 (平成18年2月28日)

面積 125.27km²
人口 4,017人 (-3)
男 1,889人 (+1)
女 2,128人 (-4)
世帯数 1,671世帯 (+2)
() 内は前月比

掲載を希望されない方は、届出の時に住民保険担当へ申し出て下さい。また、東奥日報・東奥ウェブについても同様に申し出て下さい。

げんきひと 町の元気人 ②5



田中 雅彦 さん (大川平)

一人でも多くの地元雇用拡大に努力!

田中雅彦さんは、平成10年に電子部品を製造する会社「新栄電子」を設立。現在は、従業員が36人でそのうち30人が地元雇用。町でも数少ない会社の一つとして、会社経営に日々頑張っています。

田中社長は、「今は、世の中が不景気で会社の雇用拡大は難しい状況です。これからの景気回復を願い、一人でも多くの地元雇用につなげて行きたい。特に、高卒者を雇用し町から若者の流出の歯止めになるよう、町の活性化に少しでも貢献できればと思っています」と抱負を述べてくれました。

頑張れ、元気人!

町では、元気人を探しています。自薦・他薦かまいませんので、広報担当までご連絡ください。

町のたから ②5



H16. 7. 19生

田村 幸治さん (浜名) の長女
ななみ
七海 ちゃん
毎日元気に遊び、すくすく育ってほしいです。
(母 夏美さんの願い)



H15. 6. 8生

嶋中 浩二さん (大川平) の三男
りょうと
隆斗 ちゃん
たくましく、素直に育ってほしい
(母 美也子さんの願い)

町に住所を有する3歳以下 (平成14年4月2日誕生日以降) の子どもさんを掲載しています。

【食生活改善推進員推薦メニュー】～親子ふれあい料理教室～

親子で作ってみよう栄養満天の「混ぜ込みごはん」

◎【材 料】1人分

- ・ごはん 200g ・おきえび60g ・酒小さじ1 ・ニラ30g
- ・長ねぎ15g ・卵1個 ・油小さじ2 ・塩小さじ1/6
- ・コショウ少々 ・オイスターソース小さじ2

◎【作り方】

- ①ごはんは、普通に炊く。
- ②おきえびは、酒をふっておく。ニラは、3センチの長さに切る。長ねぎはみじん切りにする。
- ③フライパンに半分量の油を熱し、卵を入れて入り卵をつくりとっておく。
- ④フライパンに残りの油を熱し、長ねぎを入れて香が出たら、えび、ニラを加えオイスターソース、塩、コショウで味をつける。
- ⑤炊いたごはんは、卵と具を加えさっくり混ぜてできあがり。



健康料理コーナー

生活習慣病予防には「1に運動、2に食事、しっかり禁煙、最後にクスリ」