

いまべつ

453



盲導犬ってすごいネ！

町立大川平小学校では、このほど視聴覚障害について正しい認識と理解を深めるため、盲導犬の役割と働きについて福祉体験をしました。

講師の佐藤智恵子氏から体験を通した視覚障害についての講話があり、その後盲導犬クリッシーちゃんとの実技をしていただきました。

初めて盲導犬を見た子ども達が大部分で、賢く忠実でかわいいクリッシーちゃんに始終感動していました。

平成14年度一般会計予算 29億8千1万円を計上

一般会計当初予算の推移（8年間）

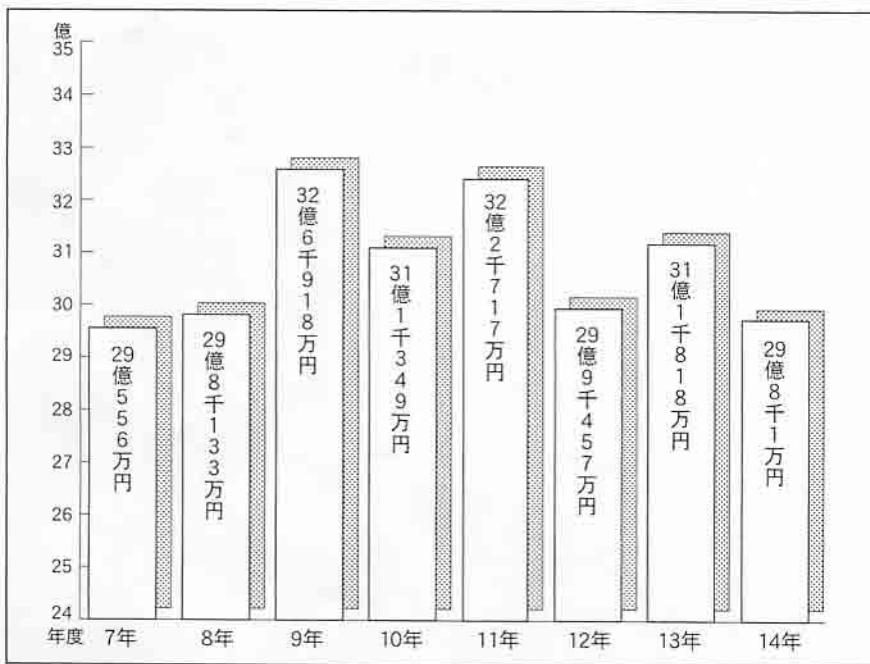

町民の夢が広がる町づくり

平成14年度一般会計予算の総額は、29億8千1万円です。平成13年度一般会計予算と比較すると4.4%の減となりました。

今年度は、行政サービスの向上を図る地域情報ネットワーク事業や、引き続き道路改良工事などの生活環境整備に重点をおき、厳しい財政事情に考慮しながら「個性豊かな充実した人生を送れる社会の実現」に向けた予算となりました。

入ってくるお金



使われるお金



平成14年度の各部門ごとと主要事業

特別会計・ 企業会計

国保事業 (単位：万円)	
歳入	43,837
歳出	43,837
国保診療 (単位：万円)	
歳入	21,397
歳出	21,397
老人保健 (単位：万円)	
歳入	62,636
歳出	62,636
介護保険事業 (単位：万円)	
歳入	24,754
歳出	24,754
介護サービス事業 (単位：万円)	
歳入	35,454
歳出	35,454
水道事業 (単位：万円) (収益的収支)	
歳入	10,326
歳出	12,446



村元大川平線道路改良工事の状況

○自然に恵まれた快適で 生活環境の整ったまち

- ・村元大川平線道路改良一期工事
9,307万円
- ・公共土木災害復旧事業
5,468万円
- ・高野崎遊歩道整備事業
2,165万円
- ・八幡町5号線改良事業
1,025万円
- ・村元大川平線道路改良二期工事
1,007万円

○基幹産業の確立と 創造性に富むまち

- ・農業用施設基盤整備促進事業
(大川平・二股母沢ドロ沢地区か
んがい排水施設) 6,515万円
- ・漁港整備事業負担金
3,200万円
- ・ふるさと農道整備事業負担金
(佐六助農道) 1,125万円

○人間性豊かな教育・ 文化水準の高いまち

- ・スクールバス購入事業
1,526万円
- ・外国語助手受入れ事業
427万円
- ・中学生海外派遣事業
300万円

○健やかで 生きがいのあるまち

- ・老人保健事業
807万円
- ・生きがい活動通所支援事業
355万円

○心ふれあう連帯感 あふれるまち

- 地域情報ネットワーク事業
4,200万円
- ふるさと交流事業
302万円

特別会計 内訳

国保会計

(事業勘定)

財源不足1千500万円
基金取り崩しで

当町の国保医療費は、県内でも非常に高い水準となつていますが、15年間保険税を引き上げずに運営してきました。新年度は医療費の伸びは横ばいですが、低所得者の増により1人当たり保険税が減少傾向にあるため、基金保有額約2千502万円の中から1千500万円を取り崩して、収入の不足額に充てることになりました。

・歳入歳出総額

4億3千836万9千円

国保会計

(診療施設勘定)

前年度比較2.4%増加

・歳入歳出総額

2億1千396万6千円



老人保健会計

老人医療費

6億2千万余に

町の老人医療費受給者は、年々増えつづけ(14年1月末現在972人)それに伴って医療費も上昇の一端で、14年度の医療費は6億2千388万6千円を計上しました。

老人の医療費は、かかった分の70%を国保や社会保険、共済組合などの各種保険制度が負担しています。そして、残りの30%のうち国が20%、県と町がそれぞれ5%ずつ拠出することになっていきます。14年度で町が負担する分は、3千119万5千円です。

介護保険会計

(保険事業勘定)

介護保険事業に2億4千万余

介護保険事業は、国・県・保険者(町)の公費と40歳から64歳までの二号被保険者と65歳以上の一号被保険者の保険料で運営されています。保険給付費に2億1千万円余が計上されました。

介護保険会計

(介護サービス事業勘定)

サービス事業に3億5千万余

サービス事業は、町直営の介護サービス事業(特養ホーム・通所介護・訪問介護・短期入所・居宅介護支援)の運営費です。

12年度国保事業の実績

1人当たり医療費・県7位

県下67市町村の平成12年度国保事業実績が、このほどまとまりました。

それによると、わが町の国保加入者(退職、老人含む)の1人当たり医療費は、37万2千117円で県下7位(一般だけでは9位)という結果ができました。

昨年度より若干医療費は減少しているものの、老人人口の比率が30%と高いことや長期入院者が非常に多いことをあげると、医療費が増えていくものと思われ

ます。一方、保険税の伸びが低下しているため1人当たり保険税は7万1千919

円と、県下52位の位置にあります。これは、低所得者が多いため、保険税の軽減世帯が非常に多いことなどがあげられます。

これに伴い基金(国保会計の貯金)を毎年少しずつ取り崩して対応してきましたが、このまま医療費が増え続けると、みなさんの負担が重くなり、国保の運営も苦しくなってしまう。

保険税の負担が限界に近づいている今、医療費や薬の節約に努め、日頃から健康づくりに取り組み、少しでも医療費がさがるように協力をお願いします。

12年度1人当医療費(老人含)

順位	市町村名	金額(円)
1	平 舘 村	411,264
2	三 厩 村	402,507
3	岩 崎 村	391,360
4	青 森 市	388,124
5	大 鰐 町	381,152
7	今 別 町	372,117
9	蟹 田 町	362,677
12	平 内 町	357,517
32	蓬 田 村	319,576
県平均		328,013

12年度1人当保険税

順位	市町村名	金額(円)
1	三 沢 市	100,855
2	野 辺 地 町	97,241
13	平 内 町	84,619
14	平 舘 村	84,190
12	三 厩 村	85,849
18	青 森 市	82,745
30	蓬 田 村	79,229
35	蟹 田 町	77,540
52	今 別 町	71,919
県平均		80,234

開かれた行政めざして 一行財政改革町民会議開催



第2回行財政改革町民会議が、2月23日今別町開発センターにおいて、約60人の町民参加で開催しました。

町長のあいさつの後、会議は8項目の報告事項と17項目の協議事項について話し合いました。

参加者は、「町を活性化させるためにどう考えているのか。合併をしないなら独立を前提に考えなければならぬ。農漁業については、どのように進めるのかまた、今の漁協・農協に対しどう指導していくのか。」

農漁業者に対しどのように活力を与えていくのか。」など厳しい視点を向けた意見を述べました。

それに対し町側は、「農林水産業振興のため、専門的職員を配置し従事する方と一緒に研究させたい。また、新しい改革のもと職員の持てる力を一層高め組織の強化を図りたい。色々な問題を取り上げ、実行したいが予算の関係上できない事もある。無駄を排除し、今別の現状を全員で認識し考え、よい方向へもっていききたい。人口減少に伴い交付税も減少している中で、今別町をどう発展させるのか今後も会議を何回か開催し、問題を取り上げみなさんと話し合いながら実行していきたい。」と答えました。



特別養護老人ホームなかやま荘にポータブルトイレ贈呈



米田局長から目録を受けとる代表の川村ウメさん

今別郵便局（米田憲一局長）では、公益事業推進活動の一環としてポータブルトイレ6個を特別養護老人ホームなかやま荘（米田孝則園長）へ贈呈しました。

これは、東北特定郵便局長協会が地域に支えられている特定郵便局として、地域との信頼関係を深めて行くことが大事であるという考えに沿った事業で、今年で2年目を迎えています。

式では、入所者を代表して、川村ウメさんから「足の悪い私には大変助かります。さっそく使わせていただきます」とお礼の言葉がありました。

米田局長も、「お客様が第一の気持ちで、みなさんに喜ばれることが大事です」と話していました。



小倉さんは、このたび人権擁護委員を退任するにあたり、人権擁護委員として町民の人権擁護と、人権思想の普及高揚に貢献された功績により受賞となりました。

なお、後任の人権擁護委員は吉田せつさん（大泊）に決まりました。

小倉セツさん（隻月） 法務大臣感謝状受賞

こんにちは。保健婦です。

～ できることから はじめよう 健康づくり ～



今月のテーマは「健診を受けよう！」です。

健診は、健康管理のスタートライン

季節は春を迎え、今年も健診の時期が近づいてきました。昨年、795名の方が基本健診を受診しました。健康の保持・増進や、病気の早期発見・早期治療のためにも1年に1回は健診を受けて、自分の健康状態を知り、健康づくりに役立てましょう。



《健診を受けるとこんな効果がある！！》

<p>①病気の早期発見・ 早期治療につながる</p>	<p>②健康状態を、毎年継続して 知ることができる</p>	<p>③身体の状態を知ること で、生活習慣を改善する チャンスになる</p>
--------------------------------	-----------------------------------	--

＊今別町で健診を受けるとこんな特典が！！

特典1 昨年に引き続き、基本健診の中で「尿中塩分」と「尿酸値」の測定を行い、また今年から、「B型肝炎・C型肝炎」検査の項目が増えました！！
(B型・C型肝炎検査は、節目検診として、40、45、50、55、60、65、70歳の方が対象です)
＊尿中塩分とは・・・尿中の塩分の割合を測定するもので、普段塩分を摂り過ぎていないかどうかの目安になります。
＊尿酸値とは・・・アルコールの摂り過ぎや、脂肪の多い食品の摂り過ぎによって高値を示し、放っておくと痛風になる危険性があります。

特典2 昨年に引き続き、乳がん検診において「マンモグラフィ」を行います！
(50歳以上の奇数年生まれの方が対象となります)
＊マンモグラフィとは・・・胸部のレントゲンのようなもので、触診のみよりも異常を見つけやすくなりました。

〈4月の厚生課の行事予定〉

事業名	日時	受付時間	会場
予防接種 (ポリオ第1回)	4月 3日(水)	13:30～	開発センター
乳児健診	4月24日(水)	13:00～13:30	開発センター



小作料の標準額

平成14年4月1日から適用される今別町の標準小作料の額が、次のとおり定められましたのでお知らせします。

今別町農業委員会



○標準小作料 (10アール当り)

農地の区分		小作料の標準額	地 域 名
田	町内統一	10,000円	全 地 域
畑	町内統一	3,000円	全 地 域

○参考小作料 (10アール当り)

農地の区分		小作料の標準額	地 域 名
牧草畑	町内統一	1,000円	全 地 域

農作業標準労賃

2 機械作業請負料金

【注】 この農業労賃及び農作業受託料金は、あくまで取決めの際の目安とするものであり、各地域により、もろもろの事情があると思われるので、柔軟な対応をお願いします。

1 農業労賃

	作 業 名	単 位	標 準 額
水 田 作 業	苗 取	1日	4,830円
	田 植	〃	4,830円
	除 草	〃	4,830円
	稲 刈	〃	4,830円
	脱 穀	〃	4,830円
	病 害 虫 防 除	〃	4,830円
	その他の作業	〃	4,830円
	畑 作 業 一 般	〃	4,830円
	果 樹 作 業 一 般	〃	4,830円
	牧 草 刈 取	10aあたり	3,000円

	作 業 名	単 位	標 準 額	備 考		
水 田	耕起 (トラクター)	10aあたり	4,500円			
	田 植	苗 も ち	〃	27,000円		
		苗 な し	〃	6,000円		
	荒 代 か き	代 か き	〃	3,500円	荒代同時仕上げ 6,000円	
		代 か き	〃	3,500円		
	刈 取・脱 穀	バインダー	〃	7,000円	結束ひもを含む	
		ハーベスタ	〃	6,000円		
		コンバイン	〃	〃	12,500円	補助員がつかない場合 (グレンタンク付き)
			〃	〃	10,000円	補助員がつく場合
			〃	〃	2,000円	結束の場合 (割増)
生 乾 燥		1俵あたり		業者間で決める		
補 助 乾 燥	〃					
畑 耕 起	平 坦 地	トラクター10aあたり	4,500円			
	傾 斜 地	〃	5,500円			
	う ね 上 げ	〃	2,000円			

① 1日の労働時間は、8時間とする。

② おやつ無し。

春、それぞれの旅立ち ～卒業式～



今別中学校卒業式



県立今別高校卒業式



二股小学校卒業式



大川平小学校卒業式



今別小学校卒業式

今年度の主な学校行事や学習活動

今別町立大川平小学校
(TEL:35-2585)

- 5月・学校田植え
- 6月・運動会、校外学習、交流学習
- 8月・ねぶた運行
- 10月・学校田稲刈り 学習発表会
- 11月・収穫感謝祭
- 2月・まめまき集会

今別町立今別小学校
(TEL:35-2107)

- 6月・運動会、児童総会
- 9月・スポーツ大会、交流学習
- 10月・学習発表会
- 12月・日曜参観日

※子ども達の基礎学力の向上を目指し、チャレンジタイムの中で計算・漢字の練習及び読書・音読などに取り組みます。

今別町立二股小学校
(TEL:35-2264)

- 5月・学校田植え
- 6月・運動会、老人クラブとの交流会、町植樹祭、福祉学習①、クリーン作戦
- 9月・交流学習、学校田稲刈り
- 10月・脱穀精米
- 11月・学習発表会、三世代交流会
- 12月・福祉学習②
- 1月・福祉学習③
- 2月・福祉学習④

今別町立今別中学校
(TEL:35-3130)

- 5月・体育祭
- 6月・奉仕活動、郡中体連夏季大会
- 7月・芸術鑑賞、県中体連夏季大会
- 9月・奉仕活動
郡中体連秋季大会
郡英語弁論大会
- 10月・郡合同音楽会 今中祭
- 11月・職場体験活動
モットー記念集会

青森県立今別高等学校
(TEL:35-2024)

- 5月・体験農園開園式
- 6月・高校総体、体育祭
- 7月・校外清掃(海岸含む)
- 8月・収穫祭
- 9月・芸術鑑賞
- 10月・収穫祭、今高祭
- 12月・スポーツ大会

各小学校・中学校・高等学校では、地域と連携した学校づくりをめざしています。今月から平成14年度の学習活動・行事等への取り組みの様子を掲載することにしました。

今別高校から

独り暮らしのお年寄りに 手作りケーキをプレゼント

今まで独り暮らしのお年寄りとの交流は、社会福祉協議会主催の「キクの会」に参加させていただいたり、会話を楽しんだりしていました。

13年度は学校行事の都合で1回しか参加できず、ゆっくりお話しする時間が取れなかつたため、このほど直接訪問し手作りケーキをプレゼントすることにしました。

生徒のほとんどがお菓子作りが得意なので、ケーキ作りはスムーズに行われ、メッセージとラッピングもうまくできました。



生徒達の愛情ケーキです

一年間お話をありがとう

このたび、大川平小学校で2年間読み聞かせを行ってきたグループひまわりの会（代表澤田多鶴子・会員6名）に、今までの感謝を込めて児童たちが詩の朗読、紙芝居等を披露しました。

1・2年生は、好きな詩のイメージを絵に書き詩を朗読し、とても元気に堂々とできました。3・4年生は「ちいちゃんのかげおくり」を朗読し、心がこもり大変感動しました。5年生は、ひまわりの会の方と一緒に、雪だるまを作って遊んだことを紙芝居にしました。お話と絵がとてもよくできました。6年生は3組に分かれ詩の朗読、さすが上級生、うまくできました。

これらの催し物に、ひまわりの会の方々も口々に「ボランティアをして良かった。子ども達がこんな心のこもった贈り物をしてくれるなんて思ってもいませんでした」と話していました。



『とても楽しかったです』と花束を送る子ども達

大川平小学校から

合格おめでとう

第124回全国商工会
連合会珠算検定合格者

9級	6級	5級	4級	3級	2級
牧野峻希	阿部涼平	相内濃乃香	宮本啓樹	川村菜以	阿部周平
猪ノ口	牧野園子	澤田大樹	小鹿裕樹		

スキーバッチテスト検定会

一般1級に蝦名幸司さん・真衣さん親子で合格

今別スキークラブ（金子光雄会長）と教育委員会が主催したスキーバッチテストが、このほど町営スキー場で行われジュニアと一般89名が挑みました。合格者は次のとおりです。

【一般の部】

〈1級〉太田和泉、蝦名幸司、嶋中拓実、蝦名真衣〈2級〉新岡美津江、山田有真、阿部琴美、本郷晃也、伊藤利郎、小鹿裕樹〈3級〉関 恵、太田沙由美、福士明子、嶋中由佳、大水美保

【ジュニアの部】

〈1級〉神 瑞希、佐渡伊織、泉谷優斗、阿部周平、阿部 新、下川英知、蝦名竜樹〈2級〉川村菜以、山内麻未、相内濃乃香、木村千夏、山田晃大、相内秀紀、阿部涼平、山崎大志、澤田大樹、藤田恭平、相内 麗、宮越翔平、相内 凌、相内俊樹〈3級〉小鹿葉月、伊藤里穂、佐藤由里映、森田佳菜、相内鮎佳、木村千保、藤田美里、宮本由香里、島中優至、田中公季、木村匠太、伊藤 俊、永坂祥太、嶋中大祐〈4級〉大澤優穂、森田芽衣、田中 萌、相内優衣、宮越すず乃、相内桃香、神 大樹、平山聖章、澤田浩太、嶋中 樹、澤田悠太、高橋勇樹、平山 輝、新岡里美〈5級〉明田里穂、宮本 楓、相内幸香、澤田朱理、相内彩香、福士 勝、明田龍太、宮本海斗、川村周平、佐藤隆徳〈6級〉小鹿優佳、大澤美穂、嶋中亜里沙、澤田晃希

国民健康保険税の納期が4月から変更になり納めやすくなります。

今まで、国民健康保険税の納期が年4回（7月・9月・11月・12月）だったのが、4からは、年6回（7月・9月・10月・11月・12月・1月）になります。

みなさんが、少しでも納めやすくするために考慮したものです。今後も、制度に対するご理解とご協力をお願いします。

税についてのご相談は、役場税務課までお問合せください。 TEL 35-2001

屋外広告物の表示等許可手続きは4月から町で

今まで、青森県（土木事務所）で行ってきた屋外広告物の表示等の許可事務は、平成14年度から町で行うこととなります。平成14年4月以降に新たに許可申請を行う人、従来の許可期限が切れて再度許可申請を行う人は町へ申請することとなります。

なお、屋外広告物業の許可申請は従来どおり青森県（土木事務所又は都市計画課）へ届出してください。

※お問合せ先

- ・青森県県土整備部都市計画課 TEL 017-734-9679
- ・役場建設課 TEL 35-2001



4月は国民年金保険料の最終納付月です

平成13年度（平成13年4月から平成14年3月）分の保険料の納め忘れはありませんか。

4月は、平成13年度分の保険料を市町村の指定金融機関等で納めることのできる最後の月です。

保険料を納め忘れのままにしておくと、将来受ける老齢基礎年金が減額されたり、万一のときの障害基礎年金や遺族基礎年金が受けられなくなることもありま

す。納め忘れの保険料は4月中に納めましょう。

○年金についてのお問合せは住民保険課国民年金係まで

青森県指定標準米「はなむすび」の原料構成等が改定

本県では青森県指定標準米「はなむすび」の名称で販売されている政府米が、2月から原料構成などが改定されましたのでお知らせします。

政府米を含む県産米の消費拡大など、食糧行政にご理解とご協力をお願いします。

●改定表

区分	改定前	改定後
原料構成	<ul style="list-style-type: none"> ・政府米 11年産 「むつほまれ」 50% ・自主流通米 12年産 「つがるロマン」 50% 	<ul style="list-style-type: none"> ・政府米 12年産 「むつほまれ」 50% ・自主流通米 13年産 「つがるロマン」 50%
目安価格	3,474円/10kg	3,485円/10kg

海峡いまべつ春まつり

第2回津軽海峡「春もみじ」紅葉「まつり」同時開催

●日時：平成14年5月12日（日）午前10時

（セレモニーは11時）

●場所：海峡あすなろ公園（八幡町河川公園）

●催し物：歌謡ショー・カラオケ大会・手踊り三味線等
芸能発表・野点・山桜植樹祭など

※当日は、地元特産の「今別牛」の限定販売も行います。

●主催：今別町観光協会（今別町商工会内）

TEL：（35）2014

FAX：（35）3918

学校教育活動支援員募集のおしらせ 今別町教育委員会

1. 職務内容

情報教育の支援…コンピュータを活用した授業の支援・教職員へのコンピュータ研修の講師等

2. 募集人員…1名 3. 雇用期間…6ヶ月以内(1回更新可) 4. 勤務先…管内小学校

5. 採用予定…平成14年4月中旬

6. 資格等

(1) 社会人としての職業経験や社会経験を活かして学校教育活動を支援する者とし、教員免許、情報処理技術者の資格は要件としない。(2) 地方公務員法第16条及び学校教育法第9条の欠格条項に該当しない者。(3) 国の「緊急雇用創出特別交付金」の趣旨に基づき、新たな雇用・就業機会の創出を目的としており失業者の雇用を優先する。

7. 応募方法…採用願、履歴書、健康診断書を各1通提出(今別町教育委員会で準備しておりますので、指定のものを使用願います)

8. 応募先…今別町教育委員会 学務課

9. 応募締め切り…平成14年4月15日(月)午後3時(時間厳守)

10. 勤務条件等…学校教育活動支援員設置要綱による

※詳しくは教育委員会までお問い合わせ下さい。TEL0174-35-2157

小さな掛け金・大きな補償 — スポーツ安全保険

スポーツ活動、文化活動、ボランティア活動等に最適な保険です。

加入区分	対象となる団体	対象となる事故の範囲	掛金 (1人年額)	傷害保険				賠償責任保険 (補償限度額)	共済 見舞金
				死亡	後遺障害 (最高)	入院(日額)	通院(日額)		
A	・子どもの団体 (中学生以下) ・文化、ボランティア活動 (高校生以上)	団体活動中と その往復中	450円	2,000万円	3,000万円	4,000円	1,500円	身体賠償 1人 1億円 1事故 5億円 (免責1,000円)	突然死 (急性心不全、脳内 出血等) 140万円
B	老人クラブ団体		800円	500万円	750万円	1,800円	1,000円	財物賠償 500万円 (免責1,000円)	
C	成人のスポーツ団体(高校生以上)		1,400円	2,000万円	3,000万円	4,000円	1,500円		
D	山岳登山 アメリカンフットボール等		9,000円	500万円	750万円	1,800円	1,000円		
AW	子どもの団体 (中学生以下)	団体活動中と その往復中	1,000円	2,100万円	3,150万円	5,000円	2,000円	上記補償に 身体・財物賠償合算 1事故 500万円	対象とな りません
		団体活動中とそ の往復中以外		100万円	150万円	1,000円	500円	身体・財物賠償合算 1事故 500万円 (免責1,000円)	

【対象となる事故】グループ活動中の事故・往復中の事故 【保険期間】平成14年4月1日午前0時より翌年3月31日午後12時まで
《お問い合わせ先》青森市大字安田字近野234-7(財)スポーツ安全協会青森県支部 TEL017-782-6984

当社社員を装った不審者に注意

東北電力青森営業所

青森県内で、当社社員を装った不審な男性が「東北電力だが、漏電しているとのことなので調べにきた」、「東北電力だが電気料金の集金にきた」などといってお客さま宅に侵入した事例が発生しました。

当社では、漏電などの調査についてはお客さまからのご依頼にもとづき実施しております。また、4年に1度定期調査のため(財)東北電気保安協会等がお伺いしていますが、当社社員及び当社関係会社社員や、検針員・集金員は従業員証など身分を証明するものを携帯していますので、不審だと思われましたら身分証明の提示を求めるなどの確認をお願いします。

今後とも被害の未然防止に努めていきますので何かありましたらすぐご連絡ください。

◎連絡先 東北電力青森営業所 お客さまサービス課

TEL017-734-1191

回収します!あなたの家の古い電話帳

NTT東日本青森支店では、3月より順次、新しい電話帳をお届けいたします。その際お使いになられている電話帳については、新しい電話帳とお取り替えますので配達員へお渡しください。NTTでは、地球環境保護として、紙資源の節減に取り組み、回収した古い電話帳から新しい電話帳をつくる、電話帳循環型リサイクルを行っています。

●お問合せ先

フリーダイヤル0120-506309

なお、配達員に渡せなかった方は後日改めて回収に伺いますので、「タウンページセンター」までご連絡ください。

第 76 号

教育委員会・公民館だより

夢物語

今別町教育委員会
35-2157
今別町立中央公民館
35-3757

今別町婦人演芸会 知内町との交流会

このたび、開発センターにおいて、婦人演芸会が開催され、知内町の女性団体の方々（71名）も参加し、演芸会を大いに盛り上げていただきました。

演目は華麗な踊り、こっけいな踊り、大正琴の演奏など盛りだくさん。

交流会も回を重ねるたびに充実し、気軽に声を掛け合う人が増えてきました。再会を誓い別れを惜しむ会員たち。

両町の皆さん、熱演ありがとうございました。



歓迎 知内町女性団体連絡協議会 様



知内町でアラビアンナイト



会場は超満員



知内町でミッキーマウス



大正琴



レクダンス



きよつぐ会



バカ殿 がんばる



御存知!! 3人娘?



大爆笑!1 大喝采

2002 (平成14) 年 4 月 1 日 [12]

「道の駅いまべつ」アスクル 4月から営業時間が変わりました。

「道の駅いまべつ」アスクルが4月から町直営になり、営業時間が変わりましたのでお知らせいたします。

●物産館 9:00～16:30
(休業日12月31日・1月1日)

●食堂 10:30～13:30
(定休日/第1・第3木曜日)

※お問合せ先
「道の駅いまべつ」アスクル
TEL 31-5200

巡回バス全町を運行

3月29日で町内の患者バスが廃止になり、4月から今まで運行していた町営巡回バスが全町を運行していますのでご利用ください。

- ・運行範囲 今別全町
(平館村宇田地区～三厩村増川地区)
- ・乗車料金 一律200円
- ・乗車料金免除 ①乳幼児、小中高生②福祉乗車証持参の方③町内の病院、診療所及び医療機関に通院している方

※お問い合わせ先
役場総務課 TEL 35-2001

春の大掃除・土砂あげを行いますので、ご協力をお願いします。

☆大掃除日程

大掃除 月 日	4月26日(金)まで
指 導 月 日	4月27日(土)

☆土砂あげ・回収日程

土砂あげは4月21日(日)までに終わってください

回収月日	4月22日(月)	新道・寺町・後町・西田・浜名
	4月23日(火)	八幡町・新町・逗子・団地
	4月24日(水)	大川平・二股・鍋田・関口
	4月25日(木)	村元・山崎・大泊・婁月・砂ヶ森・奥平部

- 側溝の土砂だけを回収いたします。
- 回収日以降の土砂については回収しませんのでご協力をお願いします。
- 土砂あげの際、ビニール袋・発砲スチロール・ゴミ袋等に入れないで土砂あげをしましょう。(環境福祉課)
- ※雨天等により4月22日以降の日程が繰り上げることがあります。

まちの行事予報 4/1～5/10

イ マ ダ ス

日 曜	行 事 予 定
2 火	今別保育園入園式
6 土	春の交通安全運動(～15日)
8 月	管内小、中学校入学式 県立今別高等学校入学式
9 火	教職員新任式
16 火	今別中学校修学旅行(～19日)
22 月	観光地開き
29 月	くみどりの日
30 火	軽自動車税納期限
5 月	
3 金	憲法記念日
5 日	こどもの日
6 月	振替休日
8 水	町連合小学校修学旅行(～10日)

お悔やみ申し上げます
澤田 石松(70) 今別

お誕生おめでとうございませう
田中 幹華(信勝) 大川平

ご結婚おめでとうございませう
工藤 滉人(寛生) 今別

お悔やみ申し上げます
田中 藤吉(97) 奥平部

お悔やみ申し上げます
川浪 知美 今別

お悔やみ申し上げます
倉谷 博幸 今別

戸籍の窓口

(2月1日から28日の届出分)

今別の姿 (平成14年2月28日)
面積 125.26km²
人口 4,501人 (－13)
男 2,126人 (－11)
女 2,375人 (－2)
世帯数 1,719世帯 (－3)
()内は前月比

掲版を希望されない方は、届出の時に町民課へ申し出て下さい。また、東奥日報・東奥ウェブについても同様に申し出て下さい。

大谷 たく (92)	相内 正勝 (83)	鈴木 ツル (94)	中畑 孝 (58)	相内 敏雄 (90)
村元	村元	砂ヶ森	大川平	鍋田

トピックス

お年玉つき年賀はがき二等賞!

村元地区の小鹿智秋さんが、お年玉つき年賀はがきで1等になり、今別郵便局から「高画質デジタルカメラ・プリンタセット」の賞品を受け取りました。

小鹿さんは、「まさか1等が当たるとは思われないし、最初一通り見たときには、気が付かなかった。その後、母が一枚ずつ丁寧に見たら、思わず1等だと叫んだので、家族で何回も見た。本当に1等だったので信じられなかった」と喜びを語っていました。

米田郵便局長は、「今別では、2等、3等は毎回ありますが、1等は久々で我々も大変喜んでいました」と話していました。



鬼の穴付近から津軽山脈を望む

空澄みて雲の流れに春近し
津軽の海の静もりてあつ

嶋中賢一

広報いまべつ

2002年
(平成14年)

4月号・453号 発行 今別町役場

〒030-1502 青森県津軽郡今別町大字今別字今別167
☎0174(35) 2001 / FAX0174(35) 2298
▶E-mail imabetsu01@net.pret.aomori.jp

4月1日から役場の課名が次のとおり変わりましたのでお知らせいたします。

- ・企画課→企画政策課
- ・住民課→住民保険課
- ・厚生課→環境福祉課
- ・産業課→農林水産課
- ・商工観光課→商工振興課